Sådan begyndte det...

Arbejdernes Bicycle Club blev stiftet 14. april 1894. Initiativtagerne kom fra diskussionsklubben Karl Marx, så navnet var ikke helt tilfældigt. Klubbens første formand var F.J. Borgbjerg, som senere blev socialminister i Staunings første regering 1924-26. Det er herren med det kraftige skæg på billedet. Billedet er fra ABC's 40 års jubilæum i 1934.
Klubbens første formål var at skaffe cykler til medlemmerne til for arbejdere overkommelige priser. Medlemmerne hæftede solidarisk for hinanden ved cykelkøb på afbetaling.
Blandt klubbens øvrige formål var agitation for socialdemokratiet og dyrkelse af selskabeligt samvær. Mens førstnævnte formål gled i baggrunden, har fest og farver op gennem årene bestandig været en central del af klubbens virke.



Damhuskroen har gennem mere end 100 år været et populært mødested for ABC'erne. Billedet nedenfor er fra 1916, billedet nederst t.h. er fra 2014.





Far og søn

Mange dygtige og engagerede ledere har gennem årene været med til at udvikle og fastholde ABC som en af Danmarks absolut førende klubber – i adskillige perioder endog som en suveræn nr. 1. To navne går igen i klubbens historie gennem mere end 70 år: Cornelius og Wilfred Andersen, far og søn. Onkel Cornelius, som han blev kaldt, var formand for ABC i sammenlagt 23 år, derudover distriktsformand fra 1934 til 1959. Det var dengang ABC og distriktet blev bestyret fra cigarforretningen i Istedgade 43.

Sønnen Wilfred fungerede i en menneskealder som formand og sekretær for klubben og var derudover som DBC's landevejschef manden bag mange af de berømte Stjerneløb i Roskilde. I mange år var han en skarp men kompetent redaktør af cykelunionens blad Cykle Sport.



T.h. Cornelius som starter for sønnen i Stjerneløbet 1926.

Wilfred, den trofaste sekretær.





ABC's første stjerner



Olaf Hansen blev ABC's første danske mester på landevej og han vandt titlen hele tre gange: 1904, 1907 og 1913. Senere var han i to perioder formand for ABC.



Christian Frisch (t.h.) blev i 1917 den første ABC'er der vandt det nordiske mesterskab på landevej. Samme år blev han dansk mester og satte rekorder på 12 og 24 timer.

Frode Sørensen i front

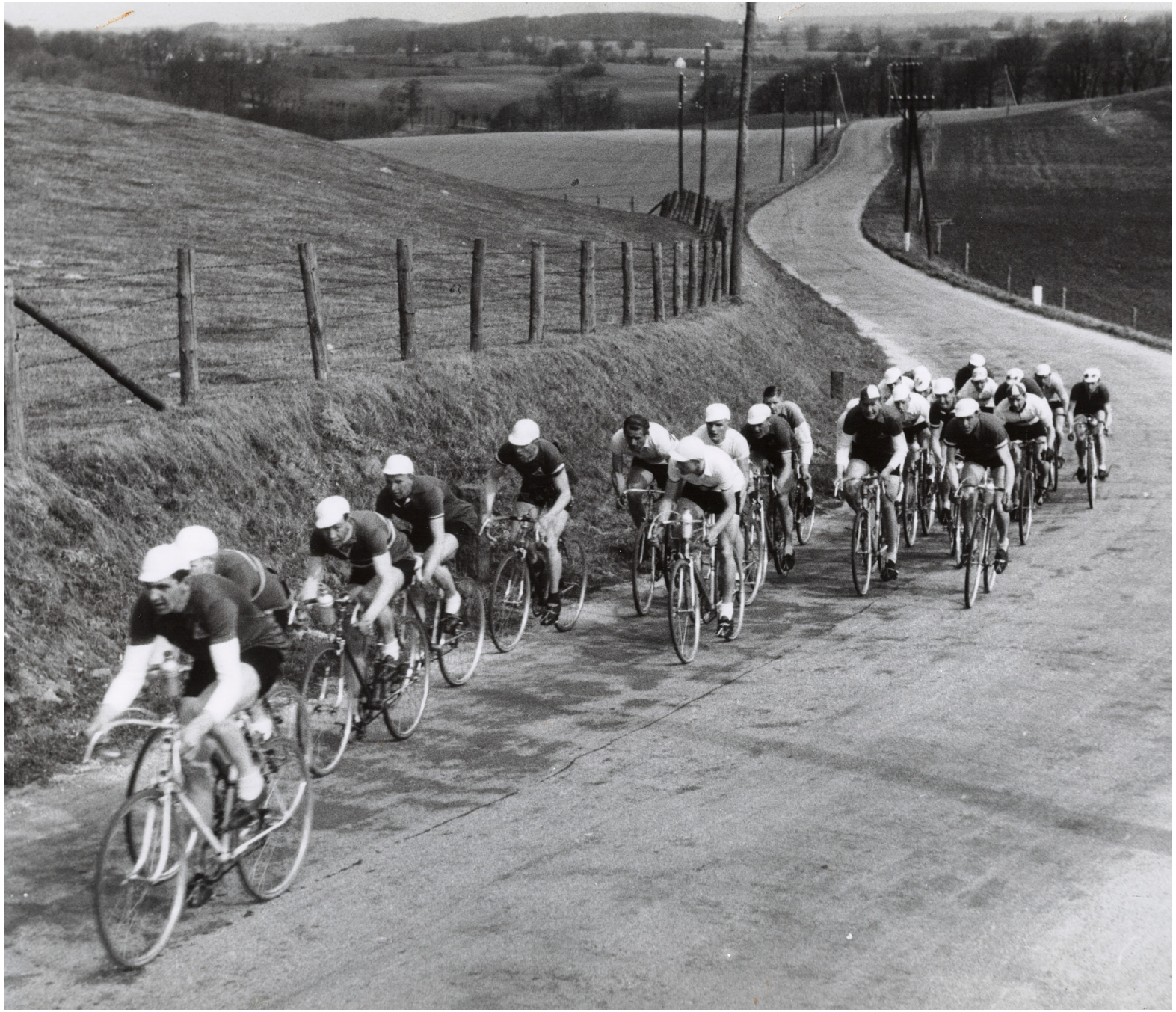

Frode Sørensen (1912-1980) var i sin storhedstid i 1930'erne ikke blot ABC's men også hele Danmarks førende landevejs-rytter. Fem gange var han dansk mester på landevej, han vandt VM-sølv i 1937 og blev nr. 5 ved OL i Los Angeles i 1932, hvor han også var med til at vinde sølv i holdkonkurrencen. Internationalt markerede han sig med en sejr i løbet Prag-Karlsbad-Prag og han blev nr. 2 i etapeløbet Berlin-København i 1939. Han var en populær rytter, der som et idol for sin samtid gav ABC den største medlemstilgang nogensinde.

Dette herlige billede t.v. fra Rudersdalsløbet 1940 siger det hele: Frode i front!

Fænomenet Werner Grundahl

Navnet Werner Grundahl siger de færreste noget i dag. Og dog taler meget for at han kunne være blevet den største stjerne i dansk cykelsport nogensinde. Han var kun 18 år da han i 1933 fik sit gennembrud med sejre i DM og Stjerneløbet. I 1935 blev han nr. 3 i amatørernes VM. Så blev han professionel og vandt det 3. københavnske 6-dages-løb. Han var uhyre tæt på det helt store internationale gennembrud, da han lå til at vinde VM på landevej i 1936. Krigen og andre problemer stoppede hans karriere, og han døde i 1952, blot 38 år gammel, uden nogensinde at have realiseret sit kæmpetalent fuldt ud.



Werner Grundahl blev i 1936 nr. 5 i enkeltstartsklassiker Grand Prix des Nations. Distancen var 142 km og Grundahl havde to punkteringer undervejs.

Den franske Tour de France-stjerne Antonin Magne med Grundahl på hjul ved VM 1936 i Bern. Grundahl kunne have vundet det VM, men en mavekrampe slog ham ud. Hans hjælpere glemte at give ham forplejning på næstsidste omgang...



Rekordmanden Svend Christensen



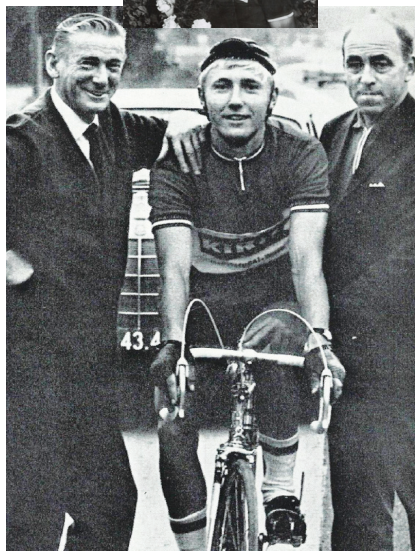

I krigens skygge satte ABC's tempo-rytter Svend Christensen en række bemærkelsesværdige distancerekorder på bane og landevej. De fleste af rekorderne var faktisk også verdens-rekorder men fik desværre aldrig international anerkendelse, da UCI efter krigen sløjfede rekorder på landevej. Men i Danmark stod rekorderne som en stor sportslig bedrift, der gjorde Svend Christensen "verdensberømt" i hele Danmark og som i december 1942 indbragte ham BT's guldmedalje for årets største danske sportspræstation.

Svend Christensens rekorder

12 timer: 391 km 529 m 1942
24 timer: 728 km 000 m 1942
På Ordrupbanen:
12 timer: 391 km 056 m 1943
24 timer: 674 km 250 m 1943

25 år efter Svend Christensen satte sin sidste rekord fik han en værdig afløser i klubkammeraten Hans Ewald Madsen. Først satte han rekord på 6 timer med 223,772 km og året efter slog han 12 timers rekorden ved at køre 411,317 km. På billedet t.v. ses Hans Ewald i midten og Svend Christensen t.h. T.v. ABC's træner Hans Schamaitat.

ABC på Cykelbanen

ABC har gennem alle årene først og fremmest været en landevejs-klub, men som en af de absolut førende klubber i dansk cykelsport gennem mere end 120 år har klubbens ryttere også formået at sætte deres præg på dansk banesport.
Det er sket gennem en række fremragende individuelle resultater men også med et par markante præstationer i klubregi.

I maj-juni 1951 blev der i Forum kørt et 10-dagesløb for landevejsryttere i B-klassen. Løbet, der blev en optakt til starten på en ny vinter-baneæra i København, vandtes af ABC's kvartet Axel Goltermann, Per Quist Andersen, Walther Hjort og Keld Leveau. De raske ABC'ere var efter de 10 dage 23 omgange (!) foran nr. 2, holdet fra CC.
Keld Leveau (yderst t.h.) blev senere som professionel en glimrende 6-dagesrytter.



9 x ABC i Forum Cup'en

I perioden 1982 til 1997 kørtes i Forum en årlig Cup-turnering i 4.000 meter holdforfølgelsesløb for klubhold. Cup'en var en stor succes, ikke mindst for ABC, der vandt 9 ud af de 16 turneringer og blev nr. 2 én gang.

Billedet nedenfor er fra 1989. Michael Sandstød (nr. 3 fra venstre) var med på det vindende hold alle 9 gange. De øvrige ryttere er fra venstre Kim Malling Kiær (der deltog i 7 finaler), Bo Hamburger og Michael Gam. På billedet ses også træner Kim Refshammer, en af cykelsportens ildsjæle og en ægte ABC'er.





1994: ABC vinder Cup'en for 6. gang efter at have indhentet Køge i finalen. ABC var verdensklasse i Forum!

ABC ved OL på landevej

I en fjern fortid kørtes der i det olympiske landevejsløb både en individuel konkurrence og en nationskonkurrence på baggrund af rytternes individuelle placeringer. I 1928 var ABC'eren Orla Jørgensen med til at vinde denne konkurrence og dermed guld til Danmark.
I 1932 var der hele tre ABC-ryttere til start ved OL i Los Angeles og med placeringer som nr. 5 Frode Sørensen, nr. 9 Leo Nielsen og nr. 16 Gunnar Andersen blev Danmark nr. 2 og vandt sølv.



Fra venstre Gunnar Andersen, lederen C. L. Pedersen, Leo Nielsen og Frode Sørensen.



Kjell Rodian (t.v.) vandt 1964 i Tokyo OL-sølv til Danmark og ABC. Italieneren Mario Zanin (helt t.h.) tog guldet. Kjell blev samme år nordisk mester på landevej.

ABC ved VM på landevej



Ole Ritter blev dobbelt sølv-vinder ved VM i Italien 1962.

Werner Grundahl (t.h.) vandt VM-bronze i Belgien i 1935



Willum Nielsen vandt VM-sølv i 1921 i København. Løbet kørtes som enkeltstart over 190 km!



1921	*Sølv Willum Nielsen*
1935	*Bronze Werner Grundahl*
1937	*Sølv Frode Sørensen*
1962	*Sølv Ole Ritter*
1962	*Sølv Ole Ritter 100 km hold*

ABC-Verdensmestre på cykelbanen

Landevejsklubben ABC har også leveret to verdensmesterskaber på bane til dansk cykelsport.
Det første vandt sprinteren Henry Brask Andersen i 1921 på Ordrupbanen.
Selv om Brask Andersen først og fremmest var kendt som banerytter, var han vaskeægte ABC'er og vandt ABC's klubmesterskab i 1914. Drengen på armen er sønnen Kield, der senere fulgte i sin fars fodspor og gjorde karriere på Ordrupbanen.

72 år senere kom titel nr. 2, den vandt Jens Veggerby i Hamar i Norge i den specielle disciplin motorpace, som kun få danskere har mestret.







Jens Veggerby var i en årrække et topnavn på bane og landevej og gjorde også karriere som professionel landevejsrytter i bl.a. Italien. På vinterbanerne blev han en af de populæreste danske profiler gennem tiderne.

Fænomenet Ole Ritter

I 1961 var han bare en cykelrytter, efter 1962 var han hele Danmarks Cykel-Ritter. I 1962 hærgede Ole Ritter på de danske landeveje i en grad, man ikke havde set siden Frode Sørensens dage. Søndag efter søndag sejrede han på de danske landeveje og ved VM i Italien vandt han 2 x sølv i linjeløbet og i 100 km holdløb. Han fortsatte sin dominans på de danske landeveje til han i 1967 blev professionel i Italien. Også som professionel vandt han store sejre, bl.a. tre etapesejre i Giro'en. Han vandt seks gange DBC's klassiske Stjerneløb i Roskilde, heraf to gange som prof.
Ole Ritter var både i sin aktive karriere og efterfølgende en af de allerstørste personligheder i dansk cykelsport og i dansk idræt i det hele taget.



Ovenfor Anquetil og Ritter.



T.h. På 6-dagesbanerne blev Ritter endnu engang folkehelt. Her med Leo Duyndam.

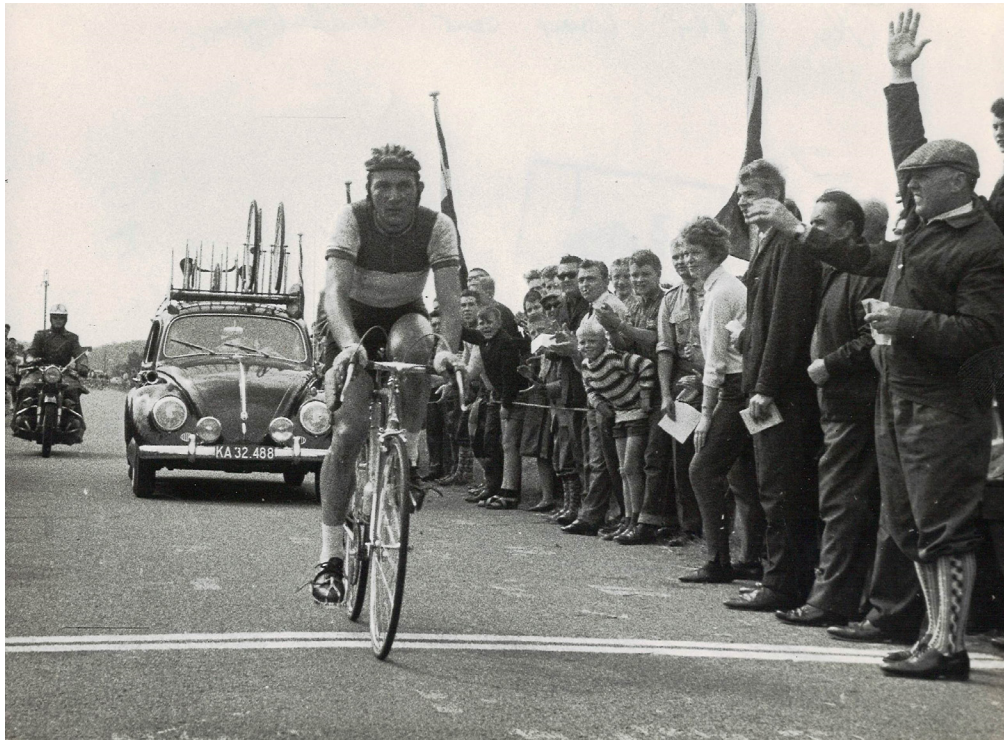

1962: Ole Ritter vinder sin første af tre DM titler.

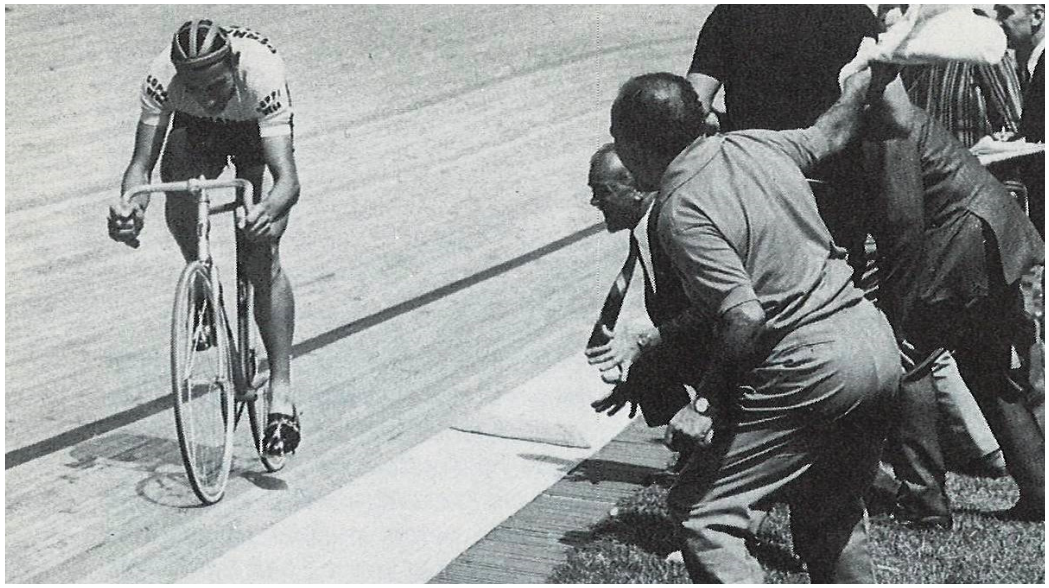

1968: Verdensrekord i Mexico City 48,653 km.

ABC fylder 100 år 14. april 1994 – ABC på Christiansborg

ABC's 100 års jubilæum blev fejret med manér. Sportsligt satsede man stort med et dobbeltarrangement søndag 29. og mandag 30. maj.



Om søndagen kørtes ABC's åbne løb, der nu hed Everton-løbet, navngivet af klubbens mangeårige sponsor Bjarne Egedesø. Nicolai Bo Larsen fra Roskilde, en af øjeblikkets bedste danske ryttere, vandt løbet foran Næstvedrytterne Henrik Jacobsen og Jan Bo Petersen, der også tilhørte den absolutte elite.



Mandag 30. maj kørtes gadeløb Rundt om Christiansborg med deltagelse af professionelle topnavne. Bo Hamburger vandt foran Brian Holm og Henrik Djernis. T.v. ses Bo i front på den krævende brostensrute.

To gange Jørgensen gør klar til starten. Formand Erik Steen Jørgensen giver startpistolen til fhv. statsminister Anker Jørgensen. Anker Jørgensen var også ABC's gæst ved klubbens 100 års fest.



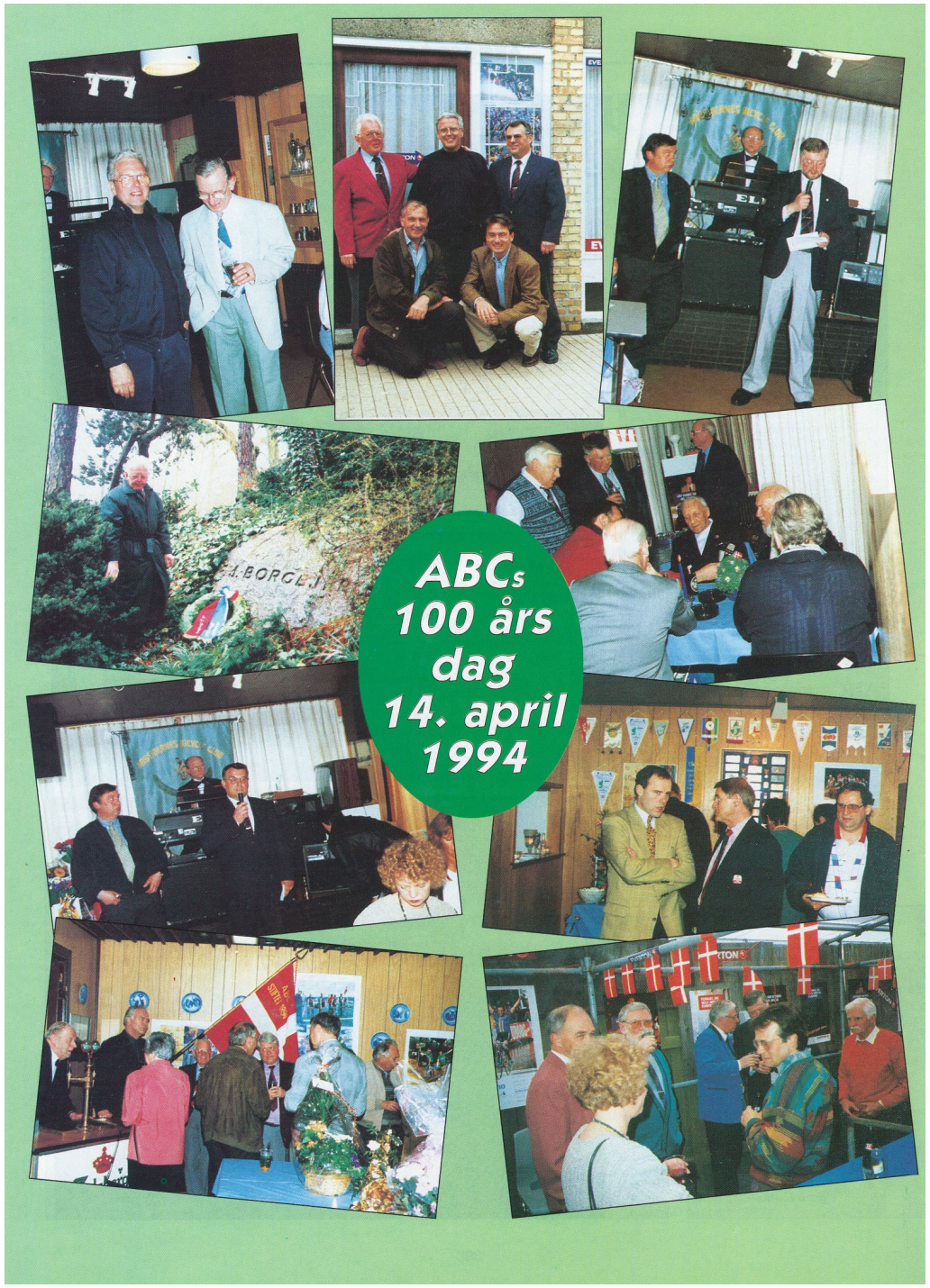

ABC danske mestre på landevej





Brian Petersen t.v. er ABC's seneste danske amatørmester på landevej og t.h. Frode Sørensen 5 x dansk mester og en af ABC's største ryttere gennem tiderne.

Linjeløb Herrer Elite

Olaf Hansen	1904, 1907 og 1913
H.P. Hansen	1905
Hans Olsen	1909
Christian Frisch	1917
Albert Månsson	1922
Frode Sørensen	1931, 1932, 1935, 1936 og 1938
Werner Grundahl	1933
Georg Nielsen	1937
Fritz Ravn	1956
Ole Ritter	1962, 1964 og 1966
Brian Petersen	1990
Bo Hamburger	2000
Michael Sandstød	2002

50 km enkeltstart

Michael Sandstød
1997, 1998, 1999, 2000, 2004



Henning Kjær Jørgensen

354 sejre i 1.259 løb

Henning Kjær Jørgensen var i en menneskealder en markant personlighed i ABC. På én gang beskeden og alligevel meget synlig, både som rytter og som leder. Der er ingen tvivl om, at han er den rytter, der gennem årene har kørt flest løb i ABC's rød-hvid-blå trøje og med 354 sejre gennem årene nok også den mest vindende. De fleste sejre blev opnået i OB- og master kategorien, men han var en fremragende sportsmand i sit regi og i mange år en pligtopfyldende kasserer og trofast hjælper i sin gamle klub.

UCI Verdens mesterskab 1 guld 1 sølv 1 bronze
World Cup løb i St. Johann 2 guld 1 sølv 4 bronze 7 andre
Europa mesterskab 1 sølv
Nordisk mesterskab 5 guld 4 sølv 2 bronze
Distrikts mesterskab 5 x 1. pr.
World Master Games 3 x 1. pr.
ABC Klubmesterskaber 38 x 1. pr.
Vinterbaneløb i Forum 1952-58 Vinterbanemesterskab i 100 omg.pointløb 1.1. 1956 derudover 10 x 1. pr og 22 andre
License i 56 år Kørt 1259 løb Vundet 354 x 1. pr og 548 andre pr. Ialt 902 pr.



Cykelhandleren på Pile Allé



Blandt ABC's legendariske lederskikkelser gennem årene hører Carlo Mogensen, cykelhandleren på Pile Allé. Han var en habil A-rytter i 1940'erne og efterfølgende i mange år et markant bestyrelsesmedlem i klubben, i to perioder som formand. Carlo var rytternes mand og hans formandstid var også sportsligt en blomstringstid for klubben med profiler som John Hamburger, Kjell Rodian og ikke mindst Ole Ritter. Carlo havde sine meningers mod og deltog livligt i debatten i dansk cykelsport, såvel på distrikts- som unionsplan. Et karaktertræk, der er gået i arv til hans søn Fritz, der ligeledes blev en god A-rytter og som også har markeret sig på lederplan, bl.a. som en dygtig sportsdirektør på diverse hold.

Billedet nedenfor t.v. er fra Stjerneløbet. Dengang var service ikke tilladt, rytteren skulle klare sig selv. Men Carlo kunne ikke holde fingrene væk, så ABC's topnavn Ole Ritter fik en hjælpende hånd.
T.h. ses de to generationer Mogensen, Fritz og Carlo.



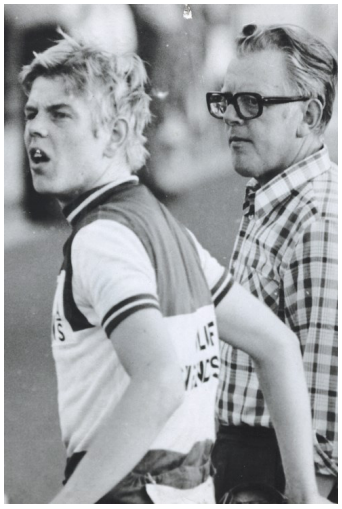

Michael Sandstød

ABCs glade dreng

Michael har kørt på bane og på landevej, som amatør og som professionel, men i sit hjerte har han altid været ABC'er.
24 danske mesterskaber har han vundet på bane og landevej og i 1996 på cykelbanen i Manchester var han så tæt på at blive verdensmester, som man kan komme – uden at blive det. Han sluttede a'points med spanieren Llaneras men måtte nøjes med sølv.





Bo Hamburger

– første ABC'er i gult

I 1998 blev Bo Hamburger første – og hidtil eneste – ABC'er i den gule trøje i Tour de France. Bo blev født ind i cykelsporten og i ABC gennem sin far John Hamburger, der i 1960'erne var en af Danmarks bedste A-ryttere og senere i to perioder formand for ABC. Sine største triumfer hentede Bo som professionel: VM-sølvvinder 1997, etapevinder i Tour de France 1994, vinder af klassikeren Flèche Wallonne 1998 og DM på landevej 2000.







ABC's 25 Simper-løb 1951 – 1975

Det første Simperløb i 1951 blev i bladet Cykle Sport kun omtalt som Kalundborgløbet, som ABC's åbne løb havde heddet i en årrække, men det var det første løb med tøjfabrikant Einar Simper som sponsor. Einer var medlem og tidligere A-rytter i ABC, og begge hans sønner har kørt for klubben. Det første Simperløb havde som noget helt specielt opløb på Charlottenlund Travbane. I 1954 og 1955 kørtes Simperløbet som 2-dagesløb over fire (!) etaper.
Vinderen i 1958 Ole Falsing var B-rytter, løbet kørtes som handicap og B-rytterne havde fået 10 minutter forud.

1951: Wedell Østergaard, CC
1952: Hans E. Andresen, LCC
1953: Svend Emborg, LCC
1954: Fritz Ravn, ABC
1955: Bent Ole Retvig, LCC
1956: Hans E. Andresen, LCC
1957: Eluf Dalgaard, Vejle
1958: Ole Falsing, DCR
1959: Theo Perpet, Belgien
1960: Vagn Bangsborg, Fix
1961: Ole Pingel, CK Kronborg
1962: Ole Pingel, CK Kronborg
1963: Ole Pingel, CK Kronborg
1964: Kjell Rodian, ABC
1965: Erling J. Pedersen, RCR
1966: Jørgen Emil Hansen, CC
1967: Mogens Frey, Glostrup
1968: Peter Hove, DCR
1969: Jørn Lund, Aalborg CR
1970: Fl. Wewer, Hillerød CK
1971: Niels Fredborg, ACK
1972: Gert Madsen, Hvidovre
1973: Mogens Frey, Glostrup
1974: Junker D. Jørgensen, RCR
1975: Lars Ericsson, Sverige



Einar Simper lykønsker vinderen i 1965, Erling J. Pedersen

20.000 tilskuere på Dybbølsbroen

I 1948 arrangerede ABC sammen med CC og KCK det første af de berømte 3-dagesløb. Afslutningen fandt sted på Dybbølsbroen i form af et gadeløb, der blev overværet af en gigantisk menneskeskare. ABC var med til at sætte nye standarder for landevejsløb i Danmark. 3-dagesløbet kørtes fem gange, sidste gang i 1952, og løbene var en slags forløber for det senere Danmark Rundt, ligesom Dybbølsbro-ruten blev en yndet gadeløbsrute i mange år fremover.

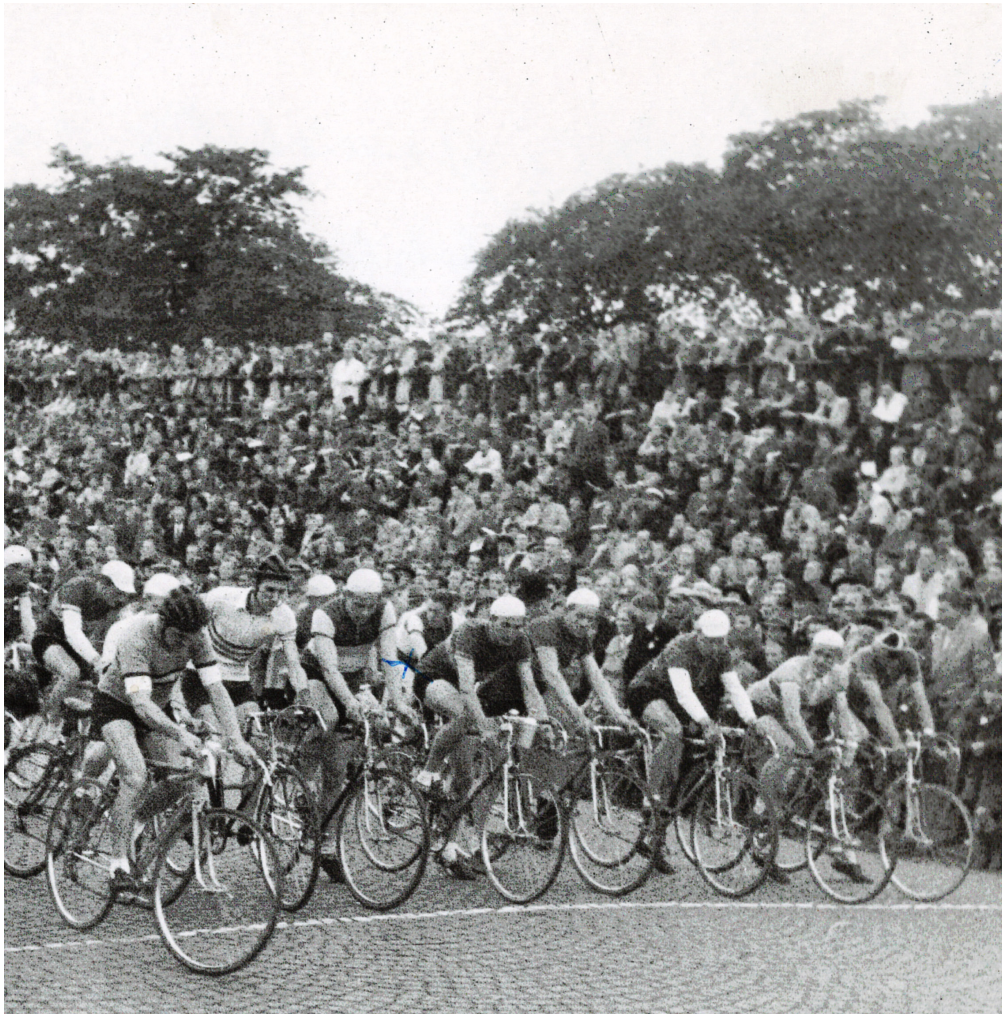

Ikke kun for mænd....



Mie Bekker Lacota først over stregen i ABC's farver.



Annika Langvad repræsenterede ABC da hun i 2013 vandt DM i enkeltstart.



Fire friske ABC-piger i 2013, fra venstre Mette Fugl, Karina Hegelund, Cecilie Ludwig og Trine Lorentzen.

Cykelsport er ikke kun for mænd. I ABC har kvinderne spillet en rolle lige siden klubbens start, og da man i 1898 indførte årlige rekordkørsler for klubbens ryttere, var der en speciel række for det "svage køn". De skulle køre 2 mil (godt 14 km) på 40 min. for at få medalje…
I 1984 kørtes de første officielle danmarksmesterskaber for kvinder, og ABC var repræsenteret ved den historiske første titelkamp i 30 km enkeltstart, hvor ABC's Anne Marie Pless blev nr. 7.
Historisk kan ABC's meritter på kvindesiden ikke måle sig med mændenes, men det kan nævnes, at flere af de sidste årtiers største profiler i dansk kvindecykling har trådt deres barnecykelsko i ABC.
Lisbeth Simper (6 gange dansk mester på landevej og som junior bronzevinder ved VM) var nærmest født ind i klubben gennem sin farfar Einer Simper. Hun forlod ABC fordi familien flyttede til provinsen.
Mie Bekker Lacota kørte for ABC i 2004 og blev for sine præstationer det år valgt som Årets ABC'er.

Annika Langvad var ved siden af sin MTB-karriere en glimrende landevejsrytter og vandt i 2013 i ABC's trøje det danske mesterskab i enkeltstart og samme år blev hun nr. 6 ved VM.
Senere har Trine Lorentzen været ABC's topnavn blandt kvinderne med flere medaljer ved DM. I 2008 blev hun den anden kvindelige modtager af pokalen som Årets ABC'er.

De seje sild

Et særligt initiativ var "De Seje Sild", et initiativ der blev sat i gang i 1998 af Sophie Hemmingsen og Birte B. Jørgensen. Det startede på motionsplan, men der kom også konkurrence-ryttere ud af det og afdelingen er i dag en væsentlig del af ABC.
Da ABC i 2016 kårede sine mestre og pokalvindere blev Trine Rishøj kåret som Årets Damerytter.

Tekst og idé: Henrik Elmgreen. Grafisk udformning: Per Vibe. Produktion: Dan Reinhardt i samarbejde med Vester Kopi

Historien om Stokken

Stokkeløbet blev indstiftet i 1921 og har sin egen historie. I 1921 befandt ABC's bestyrelsesmedlem E. Rosenstand sig på Boserups Sanatorium, hvor han gik ture i skoven. En dag fandt han en tjørnegren, der som en slyngplante havde fået en spiralsnoning, så grenen blev til en naturstok. Rosenstand fik da den gode idé at lave et løb for ABC's nuværende og tidligere bestyrelsesmedlemmer, der kørte om denne stok som et evigt vandrende trofæ. Årets vinder får titel af "Stokkefar" og får sit navn på stokken på en lille sølvplade. Efterfølgende samles man med damer og venner af ABC til nogle festlige og fornøjelige timer sammen

1921 I.O. Nilsson
1922 Hans Hansen
1923 O.C. Pedersen
1924 Lauritz Hansen
1925 Carl Larsen
1926 Alfred Løfgren
1927 L.P. Hansen
1928 Peter Lorentzen
1929 Cornelius Andersen
1930 Godtfred Olsen
1931 Marius Hansen
1932 Wilfred Andersen
1933 Peder Pedersen
1934 Johannes Thomsen
1935 Christian Agersteen
1936 Kai Eriksen
1937 Børge Jejlskov
1938 Aage Olsen
1939 Aage Larsen
1940 Gustav Thomsen
1941 Hans E. Andersen
1942 Hans Hansen
1943 Marius Hansen
1944 Christian Agersteen
1945 Peder Pedersen
1946 Poul Nielsen
1947 Wilhelm Holmstrøm
1948 Kurt Skov Christensen



Stokkefar 1929 Cornelius Andersen

1949 Henry O. Larsen
1950 Ikke kørt
1951 Ikke kørt
1952 Ingemann Havsholm
1953 Ejner Rosenvad
1954 Jens Richard Hansen
1955 Julius P. Jensen
1956 Robert Jejlskov
1957 Ejner Simper
1958 Axel Goltermann
1959 Ikke kørt
1960 Carlo Mogensen
1961 Georg Loch
1962 Mogens Leveau
1963 Bent "Bager" Mortensen
1964 Tage Møller
1965 Johannes Løwén
1966 Fritz Ravn
1967 Niels Baunsøe
1968 Svend Christensen
1969 Ib Bendix Hansen
1970 Erik Viggo Larsen
1971 Henning Kjær Jørgensen
1972 Preben Hartz
1973 Wilfred Andersen
1974 Carl Richard Johannesen
1975 Ejner Andersen
1976 Erik Steen Jørgensen
1977 John Nybro Christensen
1978 Jørgen Jensen
1979 John Hamburger
1980 Bent Veggerby
1981 Henry Jørgensen
1982 Hans Jensen
1983 Helge Verner Jensen
1984 Mogens Juhl



1985 Erling Konrad
1986 Alex Hjorthede
1987 Hans Dalsted
1988 Erik Seidelin Christensen
1989 Anne Marie Pless
1990 Flemming Schandorff
1991 Herman Jeppesen
1992 Maria Larsen
1993 Per Rydicher
1994 Karsten Glygaard
1994 Tage Larsen
1996 Alex Hjorthede
1997 Ove Bak Jensen
1998 Erik Steen Jørgensen
1999 Per Vibe
2000 Jørgen Wonsyld
2001 Kurt Hansen
2002 Ikke kørt
2003 Mads Th. Pedersen
2004 Arvid Sørensen
2005 Poul Rasmussen
2006 Ikke kørt
2007 Erik Busborg
2008 Joan Wonsyld
2009 Normann Errebo
2010 Johnny Larsen
2011 Bent Mortensen
2012 Bjarne Gustafson
2013 Cacilda Hall-Andersen
2014 Kurt Heinola
2015 Anne Busborg
2016 Fritz Mogensen
2017 Lars Nielsen
2018 Robert Pulvertaft
2019 Rune Hansen
2020 Ikke afviklet (Covid-19)
2021 Birte B. Jørgensen

ABC's Klubmestre - Mænd

1912: Valdemar C. Nielsen
1913: Louis Pøhls
1914: Henry Brask Andersen
1915: Christian Frisch
1916: Christian Frisch
1917: Christian Frisch:
1918: Marino Nielsen
1919: Christian Frisch
1920: Christian Frisch
1921: Willum Nielsen
1922 : Albert Månsson
1923: Marino Nielsen
1924: Marino Nielsen
1925: Lauritz Petersen
1926: Harald Spiegelhauer
1927: Harald Spiegelhauer
1928: Orla Jørgensen
1929: Einer Petersen
1930: Frode Sørensen
1931: Frode Sørensen
1932: Tage Møller
1933: Werner Grundahl
1934: Tage Møller
1935: Tage Møller
1936: Kai Møller Jensen
1937: Frode Sørensen
1938: Georg Nielsen
1939: Herbert Staun
1940: Frode Sørensen

1941: Georg Nielsen
1942: Ib Rasmussen
1943: Cornelius Peitersen
1944: Lars Peitersen
1945: Carlo Mogensen
1946: Børge Rasmussen
1947: Børge Rasmussen
1948: Cornelius Peitersen
1949: Cornelius Peitersen
1950: Cornelius Peitersen
1951: Jørgen Frank Rasmussen
1952: Fritz Ravn
1953: Fritz Ravn
1954: Fritz Ravn
1955: Jørgen Frank Rasmussen
1956: Fritz Ravn
1957: Knud Skov Petersen
1958: Erik Hammerich
1959: Ib Varbæk
1960: Erik Hammerich
1961: John Hamburger
1962: Kjell Rodian
1963: Keld Mollerup
1964: Niels Baunsøe
1965: Flemming Wewer
1966: Ole Ritter
1967: Henrik Hall
1968: Per Hansen
1969: Hans Ewald Madsen



1970: Jesper Andersen
1971: Flemming Hartz
1972: Freddy Reimer
1973: Flemming Hartz
1974: Freddy Reimer
1975: Flemming Hartz
1976: Kim G. Svendsen
1977: Thorkil Jensen
1978: John Bundvad
1979: Jens Veggerby
1980: Thorkil Jensen
1981: Steen Petersen

1982: Jens Veggerby
1983: Thorkil Jensen
1984: Anders Petersen
1985: Bo Lillelund-Jensen
1986: Lars Otto Olsen
1987: Christian Wang
1988: Brian Petersen
1989: Bo Hamburger
1990: Bo Hamburger
1991: Jannik Petersen
1992: Jannik Petersen
1993: Jesper Jensen

1994: Kim Malling Kiær
1995: Ronny Lerche
1996: Michael Sandstød
1997: Tayeb Braikia
1998: Casper Aabye
1999: Casper Aabye
2000: Jesper Tamstrup
2001: Lars H. Thomsen
2002: Lars H. Thomsen
2003: Gregers Richler
2004: Michael Johansen
2005: Michael Johansen
2006: Lars Nybo Nielsen
2007: Jacob Kollerup
2008: Benjamin Justesen
2009: Michael Ellerman Jæger
2010: Michael Johansen
2011: Michael Ellerman Jæger
2012: Mads Bugge Andersen
2013: Lars Carstensen
2014: Lars Nyboe Nielsen
2015: Lars Nyboe Nielsen
2016: Eigil Nikolajsen
2017: Morten Hulgaard
2018: Lars Nyboe Nielsen
2019: Adam Jørgensen
2020: Joshua Amos Gudnitz
2021: Adam Jørgensen



Årets ABC'er

Pokalen til Årets ABC'er – også kaldet Rico-Pokalen – blev indstiftet i 1987 og tildeles for årets største sportslige præstation i ABC, efter bestyrelsens skøn.



Årets ABC'er blev i 2016 ABC's succesrige Juniorteam. F.v. ses Eigil Nikolajsen, Andreas Lund Andresen, Lucas Rishøj Nielsen, Sander Andersen, Mathias Matz og skjult bag den glade giver skimtes Morten Hulgaard.



Anders Kristensen Årets ABC'er 1997 og 1998



Lars H. Thomsen Årets ABC'er 1994, 2000 og 2002

1987: Bo Hamburger
1988: Michael Gam
1989: Brian Petersen
1990: Brian Petersen
1991: Per Sindal
1992: Michael Sandstød
1993: Lars Otto Olsen
1994: Lars H. Thomsen
1995: Marc Strange Jacobsen
1996: Tayeb Braikia
1997: Anders Kristensen
1998: Anders Kristensen
1999: Jesper Larsen
2000: Lars H. Thomsen
2001: Michael Demin
2002: Lars H. Thomsen
2003: Lars Nybo Nielsen
2004: Mie Bekker Lacota
2005: Peter Gaarde
2006: Jacob Kollerup
2007: Jacob Kollerup
2008: Trine Lorentzen
2009: Michael Ellerman Jæger
2010: Michael Ellerman Jæger
2011: Magnus Cort
2012: Michael Barfoed
2013: Emil Wang
2014: Lars Nybo Nielsen
2015: Carl-Frederik Bevort
2016: Team ABC Junior
2017: Eigil Mandrup Nikolajsen
2018: Adam Jørgensen
2019: Benjamin Hertz
2020: Marita Jensen
2021: Gustav Wang

ABC's formænd

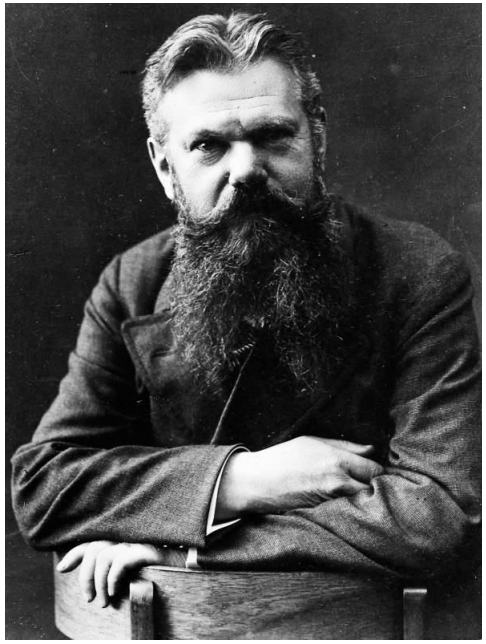

Frederik J. Borgbjerg, ABC's første formand i 1894



Cornelius Andersen, formand fra 1921-23 og igen fra 1928-1949

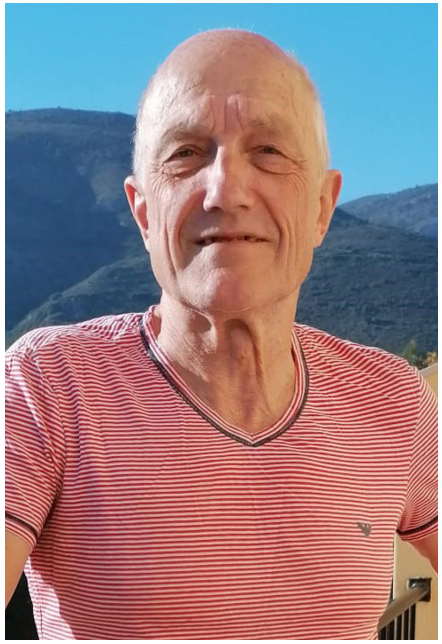

Hasse Larsen, formand fra 2016-2020

1894:	Frederik J. Borgbjerg
1895:	L. Hansen
1896-1897:	C. Christiansen
1898-1901:	Frederik Jensen
1902-1903:	S. T. Petersen
1904-1910:	Frederik Jensen
1911-1914:	Ludvig Jensen
1915:	Hans Jensen
1916:	Olaf Hansen
1917-1918:	Louis Petersen
1919-1921:	Olaf Hansen
1921-1923:	Cornelius Andersen
1924-1928:	Wilhelm Holmstrøm
1928-1949:	Cornelius Andersen
1949-1959:	Børge Jejlskov
1959-1960:	Julius P. Jensen
1960-1964:	Carlo Mogensen
1964-1970:	Wilfred Andersen
1970-1971:	Niels Baunsøe
1971-1973:	Henrik Elmgreen
1973-1975:	Carlo Mogensen
1975 fung.:	Wilfred Andersen
1975-1979:	John Hamburger
1979-1982:	Jørgen Jensen
1982-1983:	Kim G. Petersen
1983-1986:	Alex Hjorthede
1986-1989:	John Hamburger
1989-1992:	Peter Galle
1992-1998:	Erik S. Jørgensen
1999-2008:	Jørgen Wonsyld
2009-2010:	Ingen formand
2010-2013:	Jesper Darre
2013-2014:	Ditte Clausen
2014-2015:	Claus Larsen
2016-2020:	Hasse Larsen
2021-:	Jørgen Hertz

Æresmedlemmer

Cornelius Andersen
Frode Sørensen
Johannes Lewin
Tage Møller
Kaj Eriksen
Alfred Løfgreen
Hans Hansen
Aage Larsen
Wilfred Andersen
Ejner Simper
Harald Pedersen
Ejner Andersen
Jørgen Jensen
Brian Petersen
Jens Veggerby
Erik Viggo Larsen
Kaj Aage Kønig
Carlo S. Mogensen
Henning K.Jørgensen
Ole Ritter
Bjarne Egedsøe
John Hamburger
Erik Steen Jørgensen
Arvid Sørensen
Henrik Elmgreen
Normann Errebo
Jørgen Wonsyld
Joan Wonsyld
Mogens Juhl
Mogens Harboe
Michael Barfoed
Fritz Ravn



Fire formænd sammen: Fra venstre Henrik Elmgreen 1971-1973, Carlo Mogensen 1960-1964 og 1973-1975, Julius P. Jensen 1959-1960 og Wilfred Andersen 1964-1970 og 1975.

ABC's Klubmestre - Kvinder





Marita Jensen
Klubmester Dame Elite
i bl.a. 2019



2003: Janne Bruhn-Henriksen
2004: Janne Bruhn-Henriksen
2005: Janne Bruhn-Henriksen
2006: Connie Kjøller
2007: Anna Telyakevych
2008: ??
2009: Mette Vesterager
2010: Camilla Larsen
2011: Mette Fugl
2012: Mette Fugl
2013: Karina Hegelund
2014: Helle Sommer Sahlholdt
2015: Mette Larsen
2016: Tine Rishøj
2017: Rikke Lønne
2018: Katrine Dahl Bjørnholm
2019: Marita Jensen
2020: Marita Jensen
2021: Marita Jensen

Team ABC Dame Elite



Team ABC Dame Elite 2022 stående fra venstre: Johanna Koerner, Josephine Hansen, Marita Jensen, Marie-Louise Hartz Krogager. Siddende fra venstre: Maja Heisel, Christina Bragh Lorenzen, Julie Emilie Maribo, Amalie Nybroe.

Da damer kom med i cykelsporten i 1980'erne havde ABC også et par pionerer, men det blev ikke det helt store. Men i 2020 begyndte man etableringen af Team ABC Dame Elite, idet ABC havde en stærk gruppe af kvindelige ryttere, hvoraf de fleste havde en baggrund fra Seje Sild. Teamet blev DCU registreret i 2021 og havde en fantastisk sæson. Frivillige klubildsjæle sikrede nogle gode rammer hvor rytterne kunne udvikle sig både taktisk og teknisk under ledelse af DS *Michael Jæger*. Teamet var totalt dominerende i alle de hjemlige licensløb og sikrede sig bl.a. alle etapesejre og den samlede sejr i den gennemgående løbsserie Ladies Cup. Rytterne kørte et formidabelt DM i linjeløb med masser af tv-tid og en 4. plads mod verdensklasse World Tour ryttere. Internationalt prøvede teamet kræfter mod verdenseliten ved et stort international UCI etapeløb i Italien. Flere ryttere blev udtaget til både Nations Cup, EM og VM i Flandern.

Resultatet af den gode talentudvikling og det gode klubmiljø betød også at *Rebecca Koerner* fik kontrakt med World Tour holdet Uno-X Pro Cycling Team. Det er forhåbentlig ikke den sidste rytter som Team ABC Dame Elite sender videre til øverste internationale niveau.

I 2022 opruster teamet på både rytterfronten og i den sportslige stab således at Team ABC Dame Elite vil fremstå endnu stærkere til flere internationale opgaver og ikke mindst i jagten på en elite DM medalje.



Rebecca Koerner blev sendt videre til World Tour'en efter en flot 2021-sæson.

Team ABC Junior



Henry Meyer



Vinderne af DM i holdløb 2021: Carl-Frederik Bévort, Gustav Wang, Frederik Emil Just, Pelle Køster



Gustav Wang på vej imod VM-guld.

Junior-klassen blev, efter stort forarbejde af ABC, indført på prøve i 1935 og i 1936 blev klassen en permanent del af cykelsporten. Det første officielle Junior-DM blev kørt i 1956. Dengang blev alle løb for yngre klasser kørt som enkeltstart og vinderne af DM de tre første år var alle ABC'ere, hhv. 1956 *Erik Jensen*, 1957 *Henry Meyer* og 1958 *Leo Johansen*.
Siden dengang har cykelsporten gennemgået en kolossal udvikling. Det blev almindeligt med samlet start for juniorer i midt 60'erne. Teams var et ukendt begreb og man skulle helt hen til slut 90'erne før teams for voksne ryttere så dagens lys, og junior-teams opstod først flere år senere.

Det første officielle Team ABC Junior blev etableret i 2008. Igennem alle årene har det været 100% frivillige ildsjæle, der har stået bag teamet. I de første år var det *Thomas Dalsted* og sidenhen bl.a. *Mathis Johansson* og *Patrick Wonsyld*, der var de store drivkræfter bag teamet
I 2011 fik teamet sit første rigtig store resultat da *Magnus Cort*, der på det tidspunkt var ABC'er, vandt junior-DM i linjeløb. Herfra begyndte en satsning i ABC's egen B&U-afdeling for at skabe en fødekæde af egne ryttere, der kunne træde ind på juniorteamet.
Rammerne blev efterhånden mere "professionelle". Økonomisk kunne man ikke matche de fleste andre teams, men solid fokus på talentudvikling- og pleje sikrede eminente resultater.
I 2019 vandt *Gustav Wang* og *Joshua Gudnitz* junior-DM i hhv. enkeltstart og linjeløb og i 2020 besatte Team ABC Junior-ryttere fx samtlige podiepladser ved DM i enkeltstart og det blev til sølv ved linjeløbet samt guld i Cross DM. I 2021 vandt *Carl-Frederik Bévort* DM i både linjeløb og enkeltstart samt holdløbet med Team ABC Junior.
Af internationale resultater i 2021 kan bl.a. nævnes U19 VM-guld til *Gustav Wang* i enkeltstart, EM-guld på banen *Carl-Frederik Bévort* (4000 m holdforfølgelse) samt *Phillip Mathiesen* (scratch).
Efter nogle fantastiske år med store resultater er "eventyret" nu sat på standby, idet det til dels ikke er lykkedes, at holde fødekæden ved lige, ligesom det heller ikke har været muligt at finde frivillige til lederfronten.

ABC's 125-års jubilæum







Endnu en milepæl i ABC's historie blev nået søndag den 14. april 2019, da ABC som en af de ældste cykelklubber i Danmark rundede de 125 år. Dagen blev fejret på festlig og værdig vis, kulminerende med en flot reception i klublokalerne på Kobbelvænget. Receptionen og en historisk gennemgang af højdepunkterne gennem de 125 år, var ABC's Venners gave til klubben. Den historiske gennemgang finder du på Vennernes hjemmeside www.abc-vennerne.dk.

Ikke mindre end 100 gæster fra nær og fjern mødte frem. Alderspræsident var den 92-årige Fritz Ravn, dansk mester på landevej i 1956. Han havde taget den lange vej fra Kolding for at være med til at fejre sin gamle klub.

Det var en dag, der vil blive husket og som viste at ABC'erne stadig formår at feste!













Dagens gæstebog var ABC-trøjer.

1. *Repræsentanter for ABC og ABC's Venner på vej til Fr. Borgbjergs grav.*
2. *Vennernes formand holder tale ved graven.*
3. *Formand Hasse Larsen viser fanen frem.*
4. *Receptions deltagere med bl.a. to tidligere formænd, Henrik Elmgreen (Rico) og Jørgen Wonsyld i fokus.*
5. *Fritz Ravn udnævnes til æresmedlem af Vennernes formand.*
6. *Ole Ritter var en af de mange der kiggede forbi. Her i samtale med bl.a. Fritz Ravn.*
7. *Hasse Larsen i samtale med gratulanter.*
8. *Mange tidligere og nuværende aktive var iblandt gratulanterne. Her ses bl.a.: Mikkel Lausteen, Bjørn Jacobsen, Jens Veggerby, Jørgen Jensen, René Bachau og Fritz Mogensen.*